УДК 332

Голихина Е
СОСТОЯНИЯ РЫНКА МЯСОПЕРЕРАБОТКИ В САРАТОВСКОЙ ОБЛАСТИ

СОСТОЯНИЯ РЫНКА МЯСОПЕРЕРАБОТКИ В САРАТОВСКОЙ ОБЛАСТИ

CONDITIONS OF THE MEAT PROCESSING MARKET IN THE SARATOV REGION

Голихина Екатерина
магистрант
Саратовский государственный аграрный университет имени Н. И. Вавилова,
г. Саратов

Golikhina Ekaterina
master's degree student
Saratov state agrarian University N.I. Vavilov,
Saratov, Russia

Аннотация. В статье рассматривается предприятие мясопереработки. Объектом исследования являются предприятия мясопродуктового подкомплекса Саратовского района Саратовской области

Annotation. *The article discusses the meat processing enterprise. The object of the study are the enterprises of the meat and meat subcomplex of the Saratov region of the Saratov region*

Ключевые слова: рынок мясной продукции, мясопереработка

Keywords: meat market, meat processing

Объектом исследования являются предприятия мясопродуктового подкомплекса Саратовского района Саратовской области. В регионе находится 140 предприятий по переработке мяса. Среди крупных игроков можно выделить мясокомбинат «Дубки» (торговые марки «Дубки» и «Русские колбасы»), компанию «Фамильные колбасы» (бренды «Фамильные колбасы», «Фамильные пельмени», «Фамильные вареники», «Хуторок», «Родославные колбасы», «МК-Резерв»), ГК «Генеральские колбасы» («Генеральские колбасы», «Дым Дымычъ», «Россиянка»). Стоит упомянуть «МИТЭК», мясокомбинаты «Балаковский», «Базарнокарабулакский», «Юбилейный», «Новоузенский», ЭПО «Покровское», «Дымок», «Саратовскую мясную компанию».

Доля саратовской мясной продукции на местном рынке составляет порядка 70%. Сырье закупают как у нас, так и в соседних регионах – в Пензенской, Белгородской, Воронежской областях, Башкирии.

Крупнейшим из них является ООО “Мясокомбинат Дубки” (Далее – ООО «МК Дубки») зарегистрированый в январе 2000 года. Предприятие находится в экологической чистой зоне Саратовского района в поселке Дубки. Является одним из крупнейших мясопераробатывающих предприятий страны.

Целью мясокомбината является хозяйственная деятельность, направленная на получение прибыли. Часто они специализируется на следующих видах деятельности: производство готовых и консервированных продуктов из мяса, мяса птицы, мясных субпродуктов и крови животных и производство продуктов из мяса и мяса птицы).

Организационная структура управления предприятия - совокупность взаимосвязанных между собой элементов управляющей подсистемы (отделов, служб),

АГРОФОРСАЙТ

необходимых для эффективного управления производством. Она необходима для закрепления необходимых функций за различными подразделениями. Говоря о структуре управления в исследуемом предприятии, очень важно также рассмотреть распределение обязанностей руководителей и специалистов. В таблице приведены данные сведения.

Под организационной структурой управления предприятием понимается состав и формы взаимосвязей единиц и звеньев, выполняющих функции управления предприятием. Другими словами, это состав, взаимосвязь и соподчиненность самостоятельных управленческих подразделений и отдельных должностей.

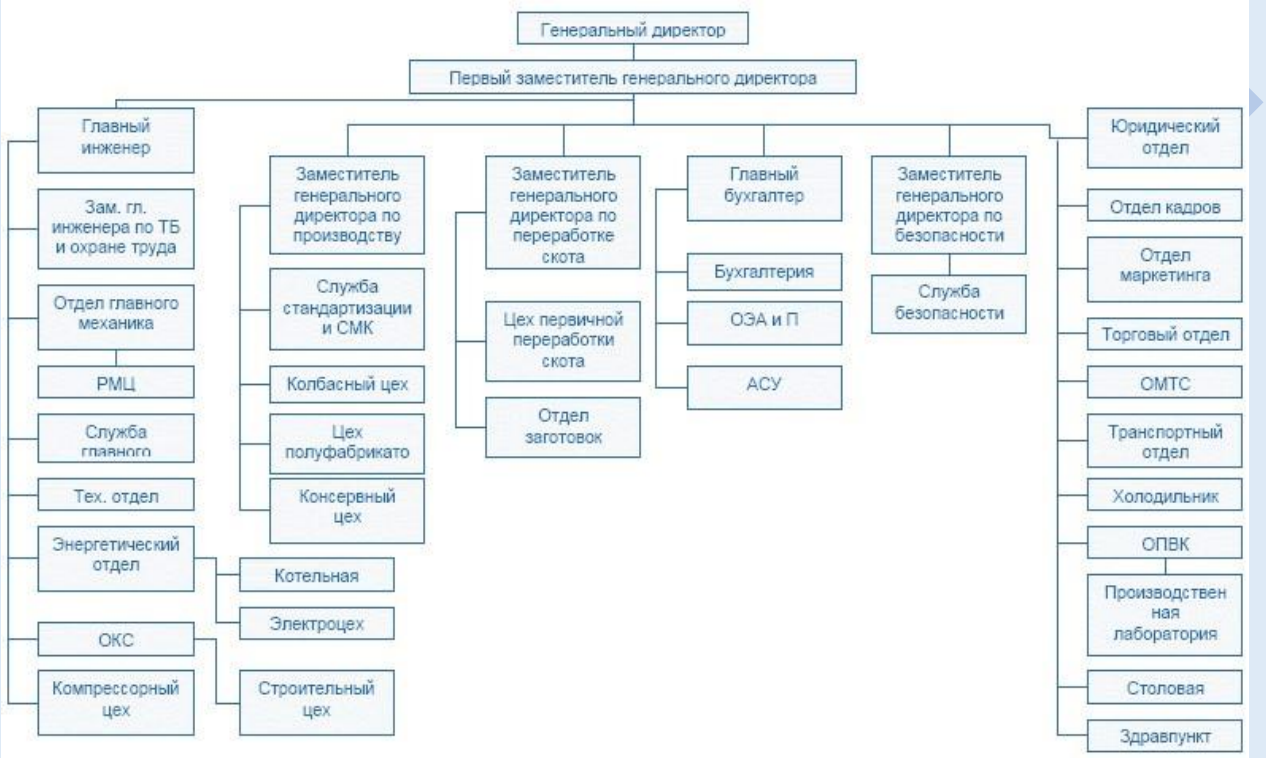

Рисунок 1. – Организационно-управленческая структура мясокомбината

Предприятия мясоперерабтки имеют имеет линейную организационную структуру, которая строится по принципу подчинения нижестоящего вышестоящему. Еще одним основным принципом является принцип единоначалия. Для эффективного выполнения функций и задач, поставленных перед отделом, они находятся в тесной взаимосвязи друг с другом.

Организационная структура управления адекватно реагирует на изменения и оптимального с точки зрения выбора соответствующих возможностей и ресурсов.

Во главе предприятия стоит генеральный директор, ему подчиняется финансовый директор и главный технолог; финансовому директору в свою очередь подчиняется бухгалтерия и отдел продаж. Главному технологу подчиняется технологи участков (участка обвалки, жиловки, колбасного производства) и отдел логистики, состоящий из логиста, управляющих и их заместителей. Ступенью ниже находится мастер, который ведет сменную документацию и контролирует работу фаршесоставителя, рабочего персонала и санитарных служащих.

Таблица 1- Распределение обязанностей руководителей и специалистов мясокомбината

Функции управления	Перечень должностных лиц, выполняющих функцию
1	2
1. Общее (линейное) руководство	Директор
2. Оперативное управление производством	Директор, директор по финансам, директор по технологии, директор производства.
Функции управления	Перечень должностных лиц, выполняющих функцию
3. Планирование производства и экономический анализ	Экономист, главный бухгалтер, специалист по логистике.
4. Технологическое руководство	Директор по технологии, управляющий консервного пр-ва, управляющий пр-ва мясопродуктов, управляющий пр-ва сырья, мастера производственных участков.
5. Финансовая деятельность	Директор по финансам, главный бухгалтер.
6. Контроль качества продукции	Директор по контролю и качеству, зам. руководителя отдела контроля и качества, специалист по качеству.
7. Контроль качества сырья	Начальник лаборатории, инженер лаборатории.
8. Энергетическое обслуживание	Главный энергетик, инженеры службы энергоснабжения.
9. Техническая и конструкторская подготовка производства	Директор по техническому обеспечению.
10. Ремонтное обслуживание	Начальник отдела планирования и обеспечения ремонта, начальник отдела текущего ремонта, начальник отдела метрологии.
11. Организация складского хозяйства	Руководитель складского хозяйства, старшие кладовщики.
12. Организация работ на складе готовой продукции	Управляющий складом готовой продукции, мастера участков склада готовой продукции.
13. Организация сбыта продукции	Директор по продажам, менеджер продаж.
14. Организация закупки сырья	Директор поснабжению, менеджер закупок.
15. Обслуживание в области гигиены	Управляющий по гигиене, специалист по гигиене.
16. Общее делопроизводство	Экономист
17. Организация эффективного движения готовой продукции от места производства до места потребления.	Директор по логистике, зам. директора по логистике, специалист по поставкам.
18. Безопасность жизнедеятельности	Директор; управляющий службы безопасности.

Организацию и управление работой предприятия осуществляет аппарат управления – дирекция.

На территории комбината расположены следующие производственные корпуса (рис. 2.): административно бытовой корпус; склад дополнительного сырья, склад готовой продукции; колбасный цех с производственными участками (рис. 2,3); цех по производству мясных консервов; котельная, насосная; -холодильная камера.

АГРОФОРСАЙТ

Рисунок 2. Общий вид мясокомбината

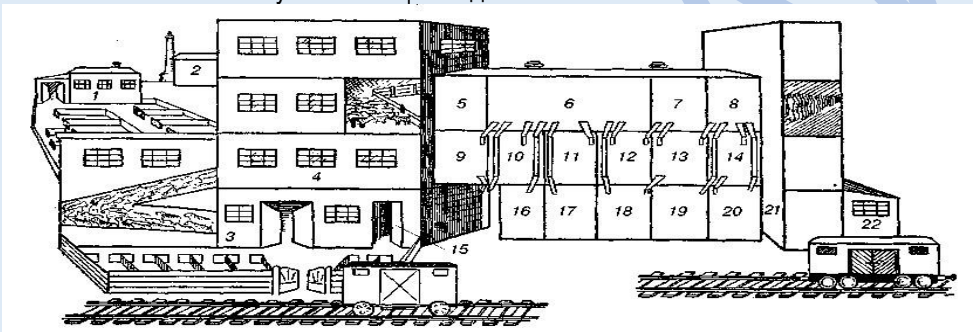

1 — санитарная бойня; *2* — ТЭЦ; *3* — ветеринарный осмотр; *4* — здание для живого скота; *5* — предубойный ветеринарный осмотр; *6* — убойно-разделочный цех; *7* — камера для остывания парного мяса; *8* — камера холодильника; *9* — цех по переработке крови; *10* — кишечный цех; *11* — цех субпродуктов; *12* — цех органопрепаратов; *13* — колбасный цех; *14* — беконный цех; *15* — ПИФТ; *16* — шкуропосолочный цех; *17* — цех по переработке шерстных субпродуктов; *18* — жировой цех; *19* — консервный цех; *20* — кулинарный цех; *21* — холодильник; *22* — цех экспедиций.

Рисунок 3. Схема колбасного цеха с производственными участками

Здесь располагаются производственные и офисные помещения, цеха, морозильные камеры, склады готовой продукции мясокомбината.

На мясокомбинате установлено высокотехнологическое европейское оборудование. Офисы администрации и отдела продаж мясокомбината, а также дополнительные склады-холодильники для готовой продукции находятся в Волжском районе города Саратова.

В настоящее время мясокомбинат расширяет свое производство. Были построены и введены в эксплуатацию: холодильный цех (6 шт. холодильников), цех обвалки, дефостер-холодильник, цех вакуумной упаковки, термический зал, подстанция №3

По объему производства входит в тройку лидеров среди Российских мясокомбинатов. Производительность в сутки составляет около 350 тонн колбасных изделий и мясных деликатесов. Выпускает более 200 наименований колбасных изделий. Продукция комбината представлена четырьмя торговыми марками: «Дубки», «Вишневый дым», «Русские Колбасы» и «Единый стандарт». Комбинат является крупнейшим работодателем Саратовской области. Общая численность сотрудников около 2470 человек. Для каждого предоставляется бесплатное трёхразовое питание, спецодежда, доставка на работу транспортом предприятия, обучение и повышение квалификации за счёт работодателя.

Мясокомбинат оснащен высокотехнологичным современным оборудованием. В производстве используется только качественное натуральное сырье. Особое внимание

на комбинате уделяется вопросам гигиены и пищевой безопасности. Мясокомбинат «Дубки» является единственным предприятием мясопереработки в области (без убоя), которое имеет наивысший зоосанитарный статус – компартммент IV.

ООО "Мясокомбинат Дубки" одно из крупнейших мясокомбинатов России. Благодаря внедренной программе «Порядок во всем» продукция мясокомбината соответствует самым высоким требованиям качества и обладает превосходным вкусом. Миллионы жителей России ежедневно имеют в своем рационе продукцию мясокомбината «Дубки». На предприятии производится колбасная и консервная продукция под брендами "Дубки" и "Русские Колбасы". Мясокомбинат входит в Концерн "Дубки" (группа компаний различного профиля).

Показателем высоких достижений МК “Дубки” и правом гордиться своим предприятием каждому работнику является сформировавшееся мнение о МК “Дубки” как о бренде, символе высокого качества и отменного вкуса. Это послужило предпосылкой для регистрации товарного знака “Дубки”. 19 ноября 2003 года был официально зарегистрирован торговый знак “Дубки”.

Список литературы

1. Муравьева М.В. База развития социальных инноваций в воспитательном процессе будущих специалистов АПК. В сборнике: Воспитательная деятельность как основа формирования личностных качеств будущих специалистов Материалы Всероссийской научно-практической конференции. ФГБОУ ВПО Саратовский государственный аграрный университет им. Н.И. Вавилова; Под редакцией О.М. Поповой. 2012. С. 108-110.Отчет по реализации государственной программы «Информационное общество» [Электронный ресурс] - Режим доступа: https://saratov.gov.ru/informers/e-government/program-information-society/
2. Муравьева М.В., Норовяткин В.И. Информационно-консультационная служба региона как элемент инновационной системы развития АПК // В сборнике: Научно-информационное обеспечение инновационного развития АПК ("ИНФОРМАГРО - 2010") Материалы V научно-практической конференции. 2011. С. 215-221.
3. Муравьева М.В. Оценка исключительных прав на РИД для нужд АПК и инновационной системы АПК в рамках создания малых инновационных предприятий при вузах и НИИ. Саратов, 2011.
4. Муравьева М.В. Продвижение инновации в области социальной инфраструктуры сельских территорий в рамках малого инновационного предприятия / Муравьева М.В. // В сборнике: Проблемы и перспективы развития сельского хозяйства и сельских территорий Сборник статей II Международной научно-практической конференции. ФГБОУ ВПО Саратовский государственный аграрный университет им. Н.И. Вавилова. 2013. С. 77-79.
5. Муравьева М.В. Система действий по развитию консультационной деятельности в региональном АПК на основе внедрения инноваций и аутстаффинга / Муравьева М.В., Норовяткин В.И. // Никоновские чтения. 2009. – № 14. – С. 270-272.
6. Муравьева М.В. Роль финансирования агроинновации в развитии российской науки и села Муравьева М.В., Ткачев С.И. // Научное обозрение. – 2013. – № 1. – С. 289-295.
7. Муравьева М.В., Норовяткин В.И., Четвериков Ф.П., Наянов А.В. Передача неспецифических функций органов управления АПК региональной информационно-консультационной службе. Ассоциация "Аграрное образование и наука", Министерство сельского хозяйства Саратовской области. Саратов, 2011.
8. Муравьева М.В. Экономические предпосылки и землеустроительное обеспечение развития сельских территорий на основе государственного финансирования реализации проектов агрогородков / Муравьева М.В., Ковалева Т.Н. // Агропродовольственная политика России. – 2014. – № 12 (36). – С. 60-65.

References

1. Muravyova M.V. The basis for the development of social innovations in the educational process of future agricultural specialists. In the collection: Educational activities as the basis for the formation of personal qualities of future specialists Materials of the All-Russian Scientific and Practical Conference. FSBEI HPE Saratov State Agrarian University named after N.I. Vavilova; Edited by O.M. Popova. 2012. P. 108-110. Report on the implementation of the state program "Information Society" [Electronic resource] - Access mode: https://saratov.gov.ru/informers/e-government/program-information-society/
2. Muravyova M.V., Norovyatkin V.I. Information and consulting service of the region as an element of the innovation system for the development of the agro-industrial complex // In the collection: Scientific and informational support for the innovative development of the agro-industrial complex ("INFORMAGRO - 2010") Materials of the V scientific-practical conference. 2011.S. 215-221.
3. Muravyova M.V. Assessment of exclusive rights to RIA for the needs of the agro-industrial complex and the innovation system of the agro-industrial complex as part of the creation of small innovative enterprises at universities and research institutes. Saratov, 2011.
4. Muravyova M.V. Promotion of innovation in the field of social infrastructure of rural areas within the framework of a small innovative enterprise / M. Muravyova // In the collection: Problems and prospects for the development of agriculture and rural territories

АГРОФОРСАЙТ

Collection of articles of the II International Scientific and Practical Conference. FSBEI HPE Saratov State Agrarian University named after N.I. Vavilova. 2013.S. 77-79.

5. Muravyova M.V. The system of actions for the development of consulting activities in the regional agribusiness based on the introduction of innovations and outstaffing / Muravyova MV, Norovyatkin VI // Nikon readings. 2009. - No. 14. - S. 270-272.

6. Muravyova M.V. The role of financing agricultural innovation in the development of Russian science and the countryside/ Muravyova M.V., Tkachev S.I. // Scientific review. - 2013. - No. 1. - S. 289-295.

7. Muravyova M.V., Norovyatkin V.I., Chetverikov F.P., Nayanov A.V. Transfer of non-specific functions of the agro-industrial complex management bodies to the regional information and advisory service. Association "Agrarian Education and Science", Ministry of Agriculture of the Saratov Region. Saratov, 2011.

8. Muravyova M.V. Economic prerequisites and land management support for the development of rural territories on the basis of state funding for the implementation of agro-town projects / Muravyova M.V., Kovaleva T.N. // Agri-food policy of Russia. - 2014. - No. 12 (36). - S. 60-65.

АГРОФОРСАЙТ